



都城西 ロータリークラブ

Rotary Club of Miyakonojo-West



2008~2009 クラブテーマ

一人は
みんなのために
みんなは
一人のために

週報 第1594回 平成20年10月22日
会長 中村 七郎 幹事 吉原 信幸

創立1976年3月10日 例会場:ホテル中山荘 Tel 0986-23-3666
事務局:メインホテルナカムラ4F Tel 0986-25-0834
Mail:rc2730@lily.ocn.ne.jp http://miyakonojo.sakura.ne.jp

点鐘

合唱 それでこそロータリー

ビクター紹介

◎ 都城 都城北 都城中央 … なし

□会長の時間 中村 七郎

先週は新しい給食センター企業訪問でした。外山委員長ご苦労さまでした。

敷地面積約1万坪、建築物約3千坪、総工費39億円の説明でしたが、食中毒に対する危機管理も調理場を3ブロックに分けての完全さには驚きました。民間ではとても採算の取れないシステムですが、殆どのワーカーが正社員でなく、その意味では合理化されていると思いました。後で考えたのですが、1日当たり12、300食作るのですから、夏休みなど学校が閉校中はワーカーの人事管理対策はどのようにしているのかと聞けば良かったと反省しています。

B Jリーグ (バスケットボールジャパンリーグ)を宮崎県に根ざしたプロスポーツチーム設立プロジェクトを実現する為の活動を、西RCの鎌田博文会員の息子が計画されています。本日皆さんのテーブルに趣意書と懇親会の用紙が、配ってあります。宮崎に本拠を置き年間24試合(宮崎市12試合、都城6試合延岡6試合)の予定と聞いています。息子の話ではこの街にプロチームが誕生したら、どんなに楽しい素敵なことが展開出来るのだろうかと考えて、夢を実現したいと張り切っておられます。若人の夢を育むのも私たちロータリアンの社会奉仕の一環と考え、皆さんにご披露している次第です。

今週の余談です。

昨今中国産の残留農薬の食品が話題になっています。次々と発表されますので、又かとなり段々紙面の取り扱いも小さくなっているようです。さて、真珠と聞きますと高価なイメージがあります。悪貨は良貨を駆逐するではありませんが、最近、通販など

では価格が随分安くなっています。原因は中国産の真珠なのです。もともと中国産はオレンジがかった色がほとんどでしたが、養殖技術の向上により揚子江周辺で養殖され、粒のそろった淡水真珠が格段に品質向上しました。日本の業界が素早く対応し、ファッション性の高いアクセサリをデザインし、売り出したところ爆発的に若い女性層に受けたのです。中国産野菜なしに今日の食品業界は成り立たないといわれますが、真珠と一緒に安い価格のみに目が向いていますと、日本の農業そのものが衰退しかねません。日本の真珠産地の衰退と重ね合わせて考えますと由々しい問題ではないのでしょうか。

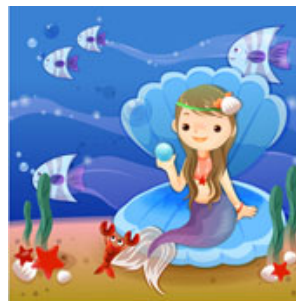

□幹事報告 吉原 信幸

- 小林中央RC…例会変更 10/28 (火)
19:00-小林中央公民館
- 延岡RC…例会変更 10/29 (水)
18:30-鮎のはなやぎ
- 地区大会事務局…交通手段について連絡 (お願い)
- 小林RC…週報 (三坂がバナー補佐)

□クラブ報告事項

- * 11月定例理事会
10/30 (木) 18:30-メインホール
- * 地区大会交通について
マイクロバス利用などについてご提出下さい。
- * 次週の例会は特別休会です。

□出席報告

会員数	59名	
出免数	3名	
出席数	48+2名	
出席率	86.21%	
前々回修正出席率	10/8	93.10%
前回修正出席率	10/15	83.05%

届出有	大吉 河中 河村 馬渡 上田 前野 鬼束 藤岡
MU有会員	
10/16 中央	なし
10/17 都城	馬渡
10/21 北	上田
MU無会員	
10/8	大吉 岡崎 鬼束 中山
要MU会員	
10/15	岸良 中山 福本 盛田 前野 岩下 山下 福永直 川口 大吉

□ 委員会報告



**赤い羽根共同募金
¥9940集まりました！**

□ 本日のプログラム

職業分類担当

山浦 栄巳委員長卓話

【ロータリーで、全国各地へ
行った思い出】
【いろいろな人を知る】



福永 忍副委員長卓話

【現在の私がいるのは
ロータリーのお陰である】

□SAA報告 土持 修

◎ ニコニコ箱 **ありませんでした**

◎ ロータリー財団

精松 豊治…ロータリー財団へ

木佐貫鐵藏…委員長には公私共にお世話になってお
ります

◎ 米山奨学会

脇丸 孝和…米山月間です。沢山の浄財をお待ちして
おります

今井 幸夫… 同じ

長友 喜信… 同じ

◎ 教育振興基金

長友 喜信…教育振興基金へ

◎ 今後のプログラム

11/5 ロータリー財団 永野委員長卓話

11/12 教育振興基金 池田副市長卓話

11/19 地区大会報告

11/26 広報担当例会

	10/22	計
ニコニコBOX	0	145,136
ゴールドBOX	2,530	33,110
ロータリー 財団 (5900\$約60万)	21,200	180,600
米山奨学会 (59万円)	25,000	133,000
教育振興基金 (30万円)	5,000	141,000
竹と風の学校		29,917

* () 内数字は委員会の年間目標設定額

雑誌会報委員会

木佐貫鐵藏 鬼束 洋 前野 益孝 福永 直人
ロータリー事務局 制作

インターネット委員会

平川 靖三 馬渡 秀光 申間 保寛 藤岡 成学

10月誕生者祝福 Happy Birthday!



申間 保寛・小田 賢一・鮫島 孝慶

盛田 祐一・岡崎 誠 各氏

岡崎 誠 S17. 10. 9生 B型 職業分類：鶏卵販売
ワンメッセージ

都城商工会議所会頭就任して来月で1年になります。公職とはいえ、こんなはずではなかった多忙な毎日の中で、66歳を迎えました。好きなゴルフも月1回が精一杯、ストレスも溜まるばかりです。障害を持つ家内は、夕食は毎日一人で寂しい思いをさせてます。申し訳ないと思う今日この頃です。

小田 賢一 S25. 10. 21生 B型 職業分類：ビル総合管理
ワンメッセージ

クラブの皆さまからの、お祝いのパースディソング、大変ありがとうございました。50代も終わりに近づきましたが、西クラブの先輩方を見習って、元気に60代・70代を迎えたいと思います。

申間 保寛 S31. 10. 11生 O型 職業分類：紙製品製造
ワンメッセージ

サブプライムローン問題で、世の中がきびしくなるのが予想され、困惑しています。皆さま、頑張りましょう！！

鮫島 孝慶 S17. 10. 28生 A型 職業分類：社交飲食業
ワンメッセージ

入会して12年。
皆さんに“感謝”申し上げます。

盛田 祐一 S51. 10. 22生 A型 職業分類：自動車整備
ワンメッセージ

今月で32歳になり、少し体力の衰えを感じています。
これからは食生活と。運動に気を遣いメタボリックを解消したいです。

炉辺談話(391)

ロータリークラブ定款と CLP の矛盾

1998年の規定審議会において、奉仕活動の実践がクラブ例会のメイクアップとして認められるように定款が変更になった際、ついに来るべき日が来たと感じたのは私だけではないと思います。何故ならば例会は純粹親睦を図りながら奉仕理念を研鑽する場所であり、奉仕活動の実践は例会場を出た後に、職場や地域社会や国際社会などの **Community** の場で行うものだと考えられてきたからです。奉仕理念の研鑽の場を経てこそ、奉仕活動の実践の場が与えられるのであって、実践が研鑽の代替になる道理はありません。この決定の後には、「例会でご飯を食べながら無駄な時間を費やすより、額に汗してボランティア活動をする方が価値がある」という風潮が全世界的に高まって、徐々に例会が形骸化して現在に至ったような気がします。

それから数年後、2004年に当時のグレン・エステス RI 会長エレクトの「世界最大の NGO であるロータリー」という発言を聴いた際、私はまさしく国際ロータリーの終焉が間近いことを感じました。いつロータリーは奉仕理念の研鑽や職業奉仕の実践を捨てて、ボランティア組織に移行したのでしょうか。過去の規定審議会において NGO に衣替えするような議案は一切提案された記録はありません。規定審議会における審議を経ずに、ロータリーの哲学である奉仕理念を RI が勝手に変更することを許すわけにはいきません。

ロータリー活動は単なる理念の提唱に止まらず、奉仕活動の実践が伴わなければならないことは決議 23-34 に明記されています。しかし、人道的な奉仕活動に専念するために、奉仕理念の研鑽や職業奉仕活動の実践を放棄してもよいという理由は通りません。

ロータリークラブを NGO 組織だと定義して、その目的を人道的なボランティア活動だと考えれば、会員数が激減したクラブには存在価値はありません。ボランティア組織ならば、何よりもマンパワーが優先しますから、会員数が 10 名や 20 名のクラブでは、積極的なボランティア活動を期待することは不可能だからです。こういった弱小クラブでも何とかボランティア組織として自立させていくための最小限度の管理組織を想定したものが、RI が提唱した CLP なのです。言い換えれば、CLP とは「機能を喪失しているクラブ」乃至は「機能を喪失しかかっているクラブ」が、「人道的奉仕活動をするボランティア組織」として生き長らえるためのプランだとも言えます。

クラブの委員会構成はクラブがその自治権に基づいて独自に定めるものであって、RI や地区ガバナーが強制すべきものではありません。CLP は RI 定款・細則、クラブ定款で定めた規約ではなく、単に RI 理事会が決定してクラブに推奨している計画に過ぎないので、推奨クラブ細則に記載されているとしてもそれを採択するか否かはクラブが独自に判断すべきものです。